



INSTITUTO DE PREVIDÊNCIA DOS SERVIDORES PÚBLICOS DO
MUNICÍPIO DE GUANHÃES – GUANHÃES PREV

RELATÓRIO DE GOVERNANÇA CORPORATIVA

1º Semestre 2025

Relatório de Governança Corporativa

RL 1º S 2025

Elaborado pela Diretoria Executiva

Aprovado em 23 de dezembro de 2025





SUMÁRIO

1.	INTRODUÇÃO	4
2.	O GUANHÃES PREV	5
2.1	Estrutura Administrativa	6
2.2	Diretoria Executiva	7
2.3	Conselho de Administração	7
2.4	Conselho Fiscal	8
2.5	Comitê de Investimentos	9
2.6	Site do GUANHÃES PREV	9
3.	DADOS DOS SEGURADOS, RECEITAS E DESPESAS:	11
3.1	Quantitativo de servidores ativos:	11
3.2	Quantitativo de servidores aposentados:	11
3.3	Quantitativo de servidores pensionistas:	11
3.4	Resumo das folhas de pagamentos dos benefícios;	Erro! Indicador não definido.
3.5	Comparativo de Receitas e Despesas (Realizadas e Estimadas)	11
3.5.1	Receita do Plano Previdenciário	11
3.5.2	Despesas Plano Previdenciário	12
3.6	Valores Totalizados dos Salários dos Beneficiários	13
3.6.1	Plano Previdenciário:	13
4.	EVOLUÇÃO DA SITUAÇÃO ATUARIAL	15
5.	GESTÃO DE PESSOAS	16
5.1	Quadro de Pessoal x Remuneração	17
6.	PUBLICAÇÃO DAS ATIVIDADES DOS ÓRGÃOS DE DELIBERAÇÃO E FISCALIZAÇÃO	18
6.1	Conselho de Administração	18





INSTITUTO DE PREVIDÊNCIA DOS SERVIDORES PÚBLICOS DO
MUNICÍPIO DE GUANHÃES – GUANHÃES PREV

6.1.1	Resumo das principais decisões do Conselho Administrativo	19
6.1.2	Quadro de Reuniões	19
6.2	Conselho Fiscal.....	19
6.2.1	Resumo das principais decisões do Conselho Fiscal	20
6.2.2	Quadro de Reuniões	21
6.3	Comitê de Investimentos	21
6.3.1	Resumo das principais decisões do Comitê de Investimentos	22
6.3.2	Quadro de Reuniões	24
7.	LICITAÇÕES E CONTRATOS	26
7.1	Quadro dos Processos Licitatórios (1º Semestre de 2025)	26
8.	CUMPRIMENTO DE DECISÕES JUDICIAIS	27
8.1	Mapa de Precatório (1º Semestre de 2025).....	27
9.	GESTÃO DOS INVESTIMENTOS.....	28
9.1	Composição da Carteira de Investimentos (1º Semestre de 2025)	29
9.2	Carteira de Investimentos Histórica (1º Semestre de 2025).....	32
9.3	Fluxo de Entrada e Saída dos Recursos.....	33
9.4	Acompanhamento das Instituições Financeiras	34
10.	CONTROLE INTERNO	35
10.1	Quadro de Auditorias Realizadas.....	36
11.	CANAL DE ATENDIMENTO	37
11.1	Quantitativo de manifestações.....	38
11.2	Canais de acesso utilizados.....	38
12.	CONCLUSÃO GERAL	39
13.	RESPONSÁVEIS.....	40





1. INTRODUÇÃO

Este relatório tem como objetivo fornecer aos gestores do GUANHÃES PREV uma consolidação das informações mais relevantes do 1º Semestre de 2025, reunindo dados de interesse público que contribuem para a melhor gestão e tomada de decisões estratégicas. Além de servir como instrumento de planejamento, trata-se também de uma importante prestação de contas aos segurados e à sociedade, reforçando o compromisso do GUANHÃES PREV com a transparência e a responsabilidade na administração dos recursos previdenciários.

Sua elaboração atende às exigências do Ministério da Previdência e do Trabalho, em conformidade com as diretrizes estabelecidas na Portaria MPS nº 185/2015, alterada pela Portaria MF nº 577/2017, sendo um passo essencial para a obtenção da Certificação Pró-Gestão Nível IV, o mais elevado nível do programa, que reconhece boas práticas de governança, controle e eficiência na gestão previdenciária.

Esta edição apresenta, de forma clara e estruturada, os resultados das ações desenvolvidas pelo GUANHÃES PREV durante o 1º Semestre de 2025, evidenciando os avanços alcançados, os desafios enfrentados e as estratégias adotadas para fortalecer a governança corporativa e garantir a proteção dos direitos previdenciários dos servidores públicos e segurados.





2. O GUANHÃES PREV

O Instituto de Previdência dos Servidores Públicos do Município de Guanhões - GUANHÃES PREV é uma autarquia vinculada ao Município de Guanhões, disposto no estado de Minas Gerais, com personalidade jurídica, patrimônio e receita própria, gestão administrativa e financeira descentralizados, para obter e administrar planos de benefícios e de custeio, criado através da Lei Municipal Lei municipal nº 1999, de 24 de setembro de 2002.

Sua personalidade jurídica tem por finalidade assegurar o gozo dos benefícios, a serem custeados pelo município e pelos seus participantes e beneficiários, na forma dos instrumentos normativos correspondentes.



2.1 Estrutura Administrativa

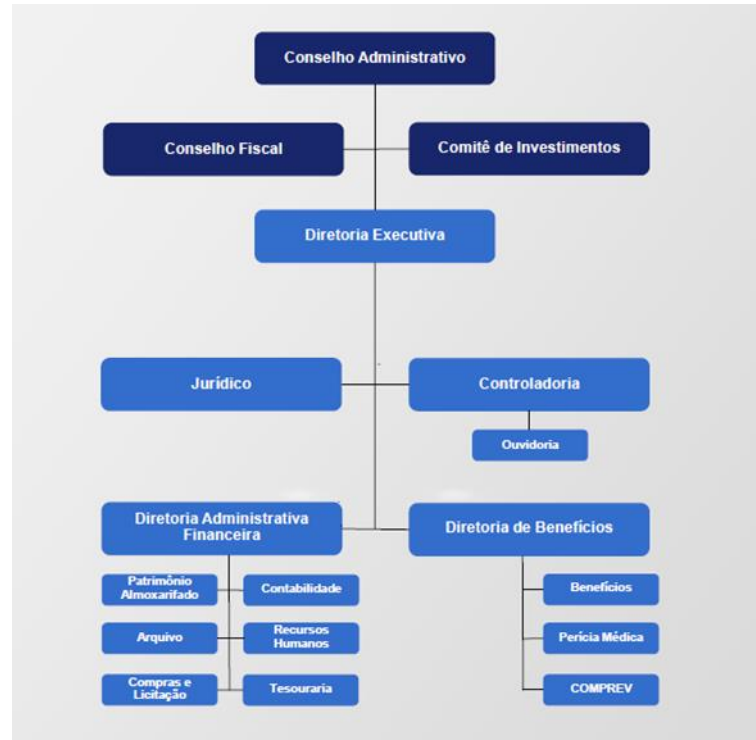

Sua administração é composta por uma Diretoria Executiva, pelos Conselhos Deliberativo e Fiscal e por um Comitê de Investimentos.

A estrutura administrativa completa do GUANHÃES PREV, com a descrição das áreas e cargos, está disponível para consulta pública no portal oficial, por meio do link:

<https://guanhaesprev.mg.gov.br/ESTRUTURA+ORGANIZACIONAL/id/343/>

Essa transparência reforça o compromisso do fundo com a governança corporativa, possibilitando que segurados e a sociedade acompanhem a organização interna e a atuação dos setores que compõem o regime previdenciário municipal.



2.2 Diretoria Executiva

A Lei Municipal nº 027, de 20 de julho de 2023, em seus artigos 10 e 11 estabelecem a composição e atribuições da Diretoria Executiva do Instituto de Previdência dos Servidores Públicos do Município de Guanhães - GUANHÃES PREV, hoje composta pelos representantes:

MEMBRO	CARGO
Rosimery Aparecida Inácio de Pinto Procópio	Diretora Executiva
Marcia Helena Pires Reis	Diretora Administrativa/Financeira
Francielle Elgita de Oliveira Costa	Diretora de Benefícios

Os membros da Diretoria do GUANHÃES PREV também estão disponíveis para consulta no site através do link:

<https://guanhaesprev.mg.gov.br/CONHE%C3%87A+NOSSA+DIRETORIA+EXECUTIVA/id/305/>

2.3 Conselho de Administração

A Lei Municipal Lei Municipal nº 027, de 20 de julho de 2023, em seus artigos 06 e 07 estabelecem a composição e atribuições do Conselho Deliberativo do Instituto de Previdência dos Servidores Públicos do Município de Guanhães - GUANHÃES PREV, hoje composta pelos representantes:

MEMBRO	FUNÇÃO
Mariana da Silva Rosa	Membro do Conselho
Ana Paula Oliveira	Membro do Conselho
Wanessa Marina Pimenta	Membro do Conselho
Júnia Paula Soalheiro Menezes	Membro do Conselho
Marcia Helena Pires Reis	Membro do Conselho
Rejane Ferreira Guimarães Martins	Membro do Conselho
Carla Maitê Patrocínio	Membro do Conselho
Elaine de Fátima Silva	Membro do Conselho
Robson Barbosa	Membro do Conselho





Os membros do Conselho de Administração do GUANHÃES PREV também estão disponíveis para consulta no site através do link:

<https://guanhaesprev.mg.gov.br/Certificados+Conselheiros+Adm+e+Fiscal/id/304/>.

2.4 Conselho Fiscal

A Lei Municipal Lei Municipal nº 027, de 20 de julho de 2023, em seus artigos 12 e 13 estabelecem a composição e atribuições do Conselho Fiscal do Instituto de Previdência dos Servidores Públicos do Município de Guanhães - GUANHÃES PREV, hoje composta pelos representantes:

MEMBRO	FUNÇÃO
Marli Fátima de Almeida Silva	Presidente
Célia Novato de Pinho	Secretaria
Tânia Paula Alvarenga Carvalho	Membro do Conselho

Os membros do Conselho Fiscal do GUANHÃES PREV também estão disponíveis para consulta no site através do link:

<https://guanhaesprev.mg.gov.br/Certificados+Conselheiros+Adm+e+Fiscal/id/304/>.





2.5 Comitê de Investimentos

A Lei Municipal nº 027, de 20 de julho de 2023, em seus artigos 16, 17 e 18 estabelecem a composição e atribuições do Comitê de Investimentos do Instituto de Previdência dos Servidores Públicos do Município de Guanhães - GUANHÃES PREV, hoje composta pelos representantes:

MEMBRO	FUNÇÃO
Francieli Elgita de Oliveira Costa	Presidente e Gestora de Recursos
Claudia Aparecida Monteiro dos Santos	Membro do Comitê
Daniel Fernando da Silva	Membro do Comitê
Humberto Salvador Ferreira Lopes	Membro do Comitê
Rosimery Aparecida Inácio de Pinho Procópio	Secretária

Os membros do Comitê de Investimentos do GUANHÃES PREV também estão disponíveis para consulta no site através do link:

<https://guanhaesprev.mg.gov.br/Comit%C3%AA+de+Investimentos/id/303/>.

2.6 Site do GUANHÃES PREV

Em nosso portal institucional, disponível no endereço <https://guanhaesprev.mg.gov.br> qualquer interessado pode acessar informações completas sobre o GUANHÃES PREV. No site, estão disponibilizados documentos de governança, relatórios, normativos, publicações oficiais e dados atualizados sobre a gestão previdenciária, garantindo transparência e facilitando o acompanhamento por parte dos segurados e da sociedade.

Nossos canais de comunicação estão disponíveis para atender segurados, beneficiários e a sociedade em geral, oferecendo suporte e informações sobre os serviços do GUANHÃES PREV. Confira abaixo os meios de contato:

- **Endereço:** Rua Monsenhor Pinheiro, nº 101, Centro, CEP 39740-00 – Guanhães / MG
- **Telefone:** (33) 3421 – 5576 / (33) 3421 - 5309
- **E-mail:** rpps@ganhaesprev.mg.gov.br / atendimento@ganhaesprev.mg.gov.br / adm@ganhaesprev.mg.gov.br
- **Horário de Atendimento ao Público:** de segunda a sexta-feira, das 08h00 às 16h00





INSTITUTO DE PREVIDÊNCIA DOS SERVIDORES PÚBLICOS DO
MUNICÍPIO DE GUANHÃES – GUANHÃES PREV

Estamos à disposição para esclarecer dúvidas, receber solicitações e garantir um atendimento ágil e humanizado, reforçando nosso compromisso com a transparência e a qualidade nos serviços prestados.





3. DADOS DOS SEGURADOS, RECEITAS E DESPESAS:

Abaixo, apresentamos a consolidação das informações disponibilizadas referente ao fechamento dos dados de 2022, 2023 e 2024 das seguintes informações:

3.1 Quantitativo de servidores ativos:

Planos	2022	2023	2024	Variação
Previdenciário	678	630	556	-18%

3.2 Quantitativo de servidores aposentados:

Planos	2022	2023	2024	Variação
Previdenciário	316	331	351	11,08%

3.3 Quantitativo de servidores pensionistas:

Planos	2022	2023	2024	Variação
Previdenciário	67	70	76	13,43%

3.4 Comparativo de Receitas e Despesas (Realizadas e Estimadas)

3.4.1 Receita do Plano Previdenciário

Período Base	Receita estimada		Receita realizada		Variação entre Estimadas e Realizadas (%)
	Plano Previdenciário	Variação %	Plano Previdenciário	Variação %	
2022	28.748.000		31.526.855,97		9,67
2023	23.293.000	-18,98	22.005.917,43	-30,20%	-5,53%
2024	30.755.000	32,04\$	19.422.027,99	-11,74%	-36,85%
Média	27.598.666,67		24.318.267,13		-11,89%





3.4.2 Despesas Plano Previdenciário

Período Base	Despesas estimada		Despesas realizada		Variação entre Estimadas e Realizadas (%)
	Plano Previdenciário	Variação %	Plano Previdenciário	Variação %	
2022	18.323.539,93		16.594.450,38		-9,44%
2023	21.591.000,00	17,83%	20.497.820,21	23,52%	-5,06%
2024	23.881.659,60	10,61%	23.698.932,08	15,62%	-0,77%
Média	21.265.399,84		20.263.734,22		-4,71





3.5 Valores Totalizados dos Salários dos Beneficiários

Relativamente à evolução registrada nos quadros de servidores ativos, aposentados e pensionistas, ao que se associam os respectivos valores totalizados de salários, proventos e as atuarialmente calculadas, o plano de benefícios assim se desenvolveu:

3.5.1 Plano Previdenciário:

PLANO PREVIDENCIÁRIO	QUANTIDADE	VALOR MÉDIO DO SALÁRIO
2022		
Aposentados	316	3.805,77
Pensionista	67	2.024,54
Total Inativos	383	5.830,31
Total Ativos	678	2.918,55
Total Geral	1.061	8.748,86
2023		
Aposentados	331	4.195,35
Pensionista	70	2.200,71
Total Inativos	401	6.396,06
Total Ativos	630	3.222,47
Total Geral	1.031	9.618,53
2024		
Aposentados	351	4.526,92
Pensionista	76	2.354,36
Total Inativos	427	6.881,28
Total Ativos	556	3.256,09
Total Geral	983	10.137,37





**INSTITUTO DE PREVIDÊNCIA DOS SERVIDORES PÚBLICOS DO
MUNICÍPIO DE GUANHÃES – GUANHÃES PREV**

PLANO PREVIDENCIÁRIO	VARIAÇÃO QUANTIDADE	VARIAÇÃO SALÁRIO
Dez/2021 - Dez/2022		
Aposentados	4,98%	7,90%
Pensionista	13,56%	6,98%
Total Inativos	6,39%	7,59%
Total Ativos	51%	1,04%
Total Geral	31,15%	5,39%
Dez/2022 - Dez/2023		
Aposentados	4,75%	10,24%
Pensionista	4,48%	8,70%
Total Inativos	4,70%	9,70%
Total Ativos	-7,08%	10,41%
Total Geral	-2,83%	9,94%
Dez/2023 - Dez/2024		
Aposentados	6,04%	7,90%
Pensionista	8,57%	6,98%
Total Inativos	6,48%	7,59%
Total Ativos	-11,75%	1,04%
Total Geral	-4,66%	5,39%





4. EVOLUÇÃO DA SITUAÇÃO ATUARIAL

Confrontados os valores de Provisão Matemática e Patrimônio, obtêm-se os seguintes “Índice de Cobertura”, traduzindo a capacidade dos planos de cumprir com os compromissos assumidos para com seus participantes:

Data-Base	Cobertura do Plano Previdenciário
2022	15,45%
2023	15,71%
2024	11,59%

Os “Resultados Atuariais” do plano de benefícios assim se apresentaram:

Data-Base	Plano Previdenciário
2022	Déficit - R\$ 21.579.444,73
2023	Déficit - R\$ 14.921.307,46
2024	Déficit - R\$ 21.576.444,73

A necessidade de “cobertura da insuficiência financeira” foi suprida mediante o Plano de Custeio implantado como segue:

Data-Base	Plano Previdenciário
2022	24,52% para o Município e 14,00% para o Servidor
2023	20,92% para o Município e 14,00% para o Servidor
2024	20,92% para o Município e 14,00% para o Servidor





5. GESTÃO DE PESSOAS

A Gestão de Pessoas do GUANHÃES PREV tem como foco desenvolver, treinar, capacitar, motivar e aperfeiçoar seus colaboradores, buscando constantemente elevar o desempenho individual e coletivo. Seu principal objetivo é alinhar as práticas de gestão aos pilares institucionais, fortalecendo a missão, visão e valores do fundo, além de promover um ambiente organizacional saudável, eficiente e comprometido com a qualidade dos serviços prestados aos segurados e à sociedade.

Para garantir transparência e permitir um acompanhamento detalhado da força de trabalho, apresentamos, a seguir, uma tabela mensal do quadro de pessoal, contendo a distribuição quantitativa dos servidores e os valores pagos, demonstrando de forma clara e objetiva a composição e os custos relacionados à gestão de pessoal do GUANHÃES PREV.

Vínculo	Quantidades/Mês					
	Jan	Fev	Mar	Abr	Mai	Jun
Servidores Públicos Ativos ocupantes de Cargo Efetivo	4	4	4	4	5	5
Servidores Ocupantes de Cargo em Comissão	2	2	2	2	2	2
Servidores Ocupantes de Cargo em Função de Confiança	0	0	0	0	0	0
Estagiários	0	0	0	0	0	0
TOTAL	6	6	6	6	7	7





5.1 Quadro de Pessoal x Remuneração 1º semestre 2025

Despesa mensal da folha de pagamento	Vínculo				
	Servidores Públicos Ativos ocupantes de Cargo Efetivo	Servidores Ocupantes de Cargo em Comissão	Servidores Ocupantes de Cargo em Função de Confiança	Estagiários	TOTAL
Jan	11.826,55	12.188,47	-	-	24.015,02
Fev	11.689,20	13.188,14	-	-	24.877,34
Mar	13.611,27	13.794,27	-	-	27.405,54
Abr	13.635,84	13,794,27	-	-	13.635,84
Mai	13.557,67	13,794,27	-	-	13.557,67
Jun	18.925,28	14.948,43	-	-	33.873,71
TOTAL	83.245,81	54.119,31	-	-	137.365,12





6. PUBLICAÇÃO DAS ATIVIDADES DOS ÓRGÃOS DE DELIBERAÇÃO E FISCALIZAÇÃO

6.1 Conselho de Administração

As atribuições vinculadas aos membros do Conselho Administrativo estão especificamente detalhadas no Artigo 6, da Lei Municipal nº 027, está definido o formato com que as reuniões são organizadas, sendo que o Conselho Administrativo se reunirá ordinariamente uma vez por mês, por convocação do Presidente, não podendo ser adiada a reunião por mais de quinze dias. Poderá ser convocada reunião extraordinária do conselho por seu presidente, pelo Diretor Executivo ou por maioria absoluta de seus membros

No 1º Semestre de 2025, o Conselho de Administração cumpriu sua agenda de trabalho, realizando reuniões conforme o cronograma definido. As atas dessas reuniões foram devidamente registradas e estão disponibilizadas para consulta pública no portal institucional, por meio do link: <https://ganhhaesprev.mg.gov.br/lista/id/339>

Esses registros reforçam o compromisso do GUANHÃES PREV com a transparência e a governança corporativa, permitindo que segurados, conselheiros e toda a sociedade acompanhem as deliberações realizadas. Durante o período, foram tratadas pautas estratégicas voltadas à gestão previdenciária, definição de diretrizes, avaliação de resultados e acompanhamento das ações administrativas e financeiras, contribuindo para a sustentabilidade e a segurança jurídica do regime previdenciário.





6.1.1 Resumo das principais decisões do Conselho Administrativo

No primeiro semestre, o Conselho Deliberativo concentrou suas discussões nos documentos exigidos pelo programa de certificação Pró-Gestão, analisando e deliberando sobre o plano de ação, o relatório de governança corporativa, os documentos atuariais, incluindo a avaliação atuarial e o relatório de gestão atuarial, além do plano de trabalho para 2025 e da prestação de contas referente ao exercício de 2024. Nesse período, também foi realizada a apresentação do Código de Ética e da Política de Segurança da Informação aos novos membros do Conselho Administrativo, Wanessa, Elaine e Ana Paula, reforçando os princípios de integridade e boas práticas institucionais. O relatório de Governança Corporativa relativo ao segundo semestre de 2024 foi apresentado e aprovado por unanimidade, consolidando o compromisso com a transparência e a responsabilidade na gestão. Por fim, foram promovidas adequações na legislação vigente, com o objetivo de atender plenamente às exigências da certificação Pró-Gestão e assegurar a conformidade do instituto com os padrões estabelecidos.

6.1.2 Quadro de Reuniões

Data	Horário	Local	Nº Ata
23/01/2025	15:00	Na sede do GUANHÃES PREV	-
24/02/2025	13:00	Na sede do GUANHÃES PREV	-
24/02/2025	15:00	Na sede do GUANHÃES PREV	-
27/02/2025	15:00	Na sede do GUANHÃES PREV	-
31/03/2025	15:00	Na sede do GUANHÃES PREV	-
30/04/2025	15:00	Na sede do GUANHÃES PREV	-
29/05/2025	15:00	Na sede do GUANHÃES PREV	-
01/06/2025	15:00	Na sede do GUANHÃES PREV	-

6.2 Conselho Fiscal

As atribuições vinculadas aos membros do Conselho Fiscal estão especificamente detalhadas no Artigo 12, da Lei Municipal nº 027, está definido o formato com que as reuniões são organizadas, sendo que o Conselho Fiscal se reunirá ordinariamente uma vez por mês, e extraordinariamente





sempre que convocado pelo seu Presidente, pelo Diretor Executivo e por maioria absoluta de seus membros.

No 1º Semestre de 2025, o Conselho Fiscal cumpriu o cronograma previsto, realizando suas reuniões dentro da periodicidade estabelecida. As atas dessas reuniões foram devidamente registradas e estão disponibilizadas para consulta pública no portal institucional, por meio do link: <https://guanhaesprev.mg.gov.br/lista/id/340>

Esses registros possibilitam transparência e controle social, permitindo que segurados, conselheiros e demais interessados acompanhem as deliberações e decisões tomadas pelo colegiado. Durante o período, as deliberações abrangeram temas essenciais relacionados à fiscalização da gestão administrativa, contábil, financeira e atuarial, assegurando a conformidade dos atos do GUANHÃES PREV com a legislação vigente e contribuindo para a segurança e sustentabilidade do regime previdenciário.

6.2.1 Resumo das principais decisões do Conselho Fiscal

Entre os meses de janeiro e maio de 2025, o Conselho Fiscal do Instituto de Previdência dos Servidores Públicos do Município de Guanhães realizou reuniões ordinárias para análise da documentação contábil e financeira, dos parcelamentos e das contribuições previdenciárias. Em todas as ocasiões, foi constatado que a documentação estava em conformidade com a legislação vigente. As guias de recolhimento previdenciário foram conferidas mensalmente, incluindo os valores referentes ao parcelamento do SAAE, aos servidores cedidos de Sabinópolis e do próprio Instituto, aos servidores da Câmara e da Prefeitura, bem como aos aposentados vinculados ao Instituto e à Prefeitura. Os valores recolhidos variaram a cada mês, com destaque para os recolhimentos da Prefeitura, que ultrapassaram R\$1 milhão em diversas competências.

Além disso, foram analisados os balancetes mensais de receita e despesa, bem como os demonstrativos de movimento numerário. A receita mensal oscilou entre aproximadamente R\$1,2 milhão e R\$3,6 milhões, enquanto as despesas variaram de cerca de R\$365 mil a R\$4,3 milhões. O saldo do demonstrativo de numerário manteve-se acima de R\$47 milhões em todos os meses, chegando a ultrapassar R\$49 milhões em março. As aplicações financeiras em renda fixa e variável foram avaliadas e, em todos os meses, encontravam-se devidamente enquadradas na política de investimentos vigente para o ano de 2025. Os saldos em renda variável variaram entre R\$10,2 milhões e R\$11,6 milhões, enquanto os valores em renda fixa oscilaram entre R\$37,2 milhões e R\$38,8 milhões.





Também foram registradas conciliações bancárias pontuais e variações na disponibilidade financeira, que foi de R\$2.924,07 em março e chegou a R\$47.032,17 em maio. Em todas as reuniões, o parecer do Comitê de Investimentos referente ao mês analisado foi submetido à apreciação do Conselho Fiscal e aprovado por unanimidade. As atas foram lavradas pela secretária Célia Nonato de Pinho e assinadas pelos presentes após leitura e aprovação.

6.2.2 Quadro de Reuniões

Data	Horário	Local	Nº Ata
30/01/2025		Na sede do GUANHÃES PREV	-
27/02/2025		Na sede do GUANHÃES PREV	-
27/03/2025		Na sede do GUANHÃES PREV	-
30/04/2025		Na sede do GUANHÃES PREV	-
29/05/2025		Na sede do GUANHÃES PREV	-
26/06/2025		Na sede do GUANHÃES PREV	-

6.3 Comitê de Investimentos

As atribuições vinculadas aos membros do Comitê de Investimentos estão especificamente detalhadas no Artigo 15, da Lei Municipal nº 027, está definido o formato com que as reuniões são organizadas, sendo que o Comitê de Investimentos se reunirá ordinariamente duas vezes por mês, sempre com a presença da maioria absoluta dos seus membros.

No 1º Semestre de 2025, o Comitê de Investimentos do GUANHÃES PREV realizou reuniões conforme o cronograma previsto, com atas devidamente registradas e disponibilizadas no portal institucional, no endereço: <https://guanhaesprev.mg.gov.br/lista/id/346>

Esses registros permitem a transparência e o acompanhamento público das deliberações, assegurando que os segurados, conselheiros e demais interessados possam acompanhar as decisões relacionadas à gestão dos recursos previdenciários.

As deliberações realizadas no período contemplam temas estratégicos para a política de investimentos, como acompanhamento do desempenho da carteira, análise de cenários





econômicos, avaliação de riscos, definição de ajustes na alocação de recursos e outras medidas necessárias para garantir a segurança, rentabilidade e sustentabilidade financeira do regime.

6.3.1 Resumo das principais decisões do Comitê de Investimentos

Em dezembro de 2024, o Comitê de Investimentos analisou o desempenho da carteira e constatou uma rentabilidade negativa de -0,66%, influenciada pela alta do IPCA, que fechou o mês em 5,07%. A meta atuarial foi de 0,92%, não atingida. A carteira estava devidamente enquadrada nos limites legais, com 79,16% em renda fixa e 20,84% em renda variável. Diante da dificuldade do mercado e da inflação elevada, foi sugerida a realocação do fundo Bradesco Alocação Dinâmica para outro com melhor desempenho dentro da mesma instituição. Também foi proposta a retirada de recursos dos fundos Gestão Estratégica e IMA-B 5 da Caixa para aplicação nos fundos Aliança ou Matriz. Apesar dos desafios, houve um ganho patrimonial de R\$392.000,00, evidenciando uma gestão responsável.

Em janeiro de 2025, o Comitê observou uma leve recuperação da Bolsa, com valorização de 1,8% no período. A taxa de juros foi projetada entre 14,5% e 15,75% para o ano, reforçando a atratividade da renda fixa. A sugestão principal foi manter a diversificação da carteira, evitando concentração excessiva em CDI, que está limitado a 60% do patrimônio. A rentabilidade da carteira foi de 0,66% no mês, com acumulado de 3,34%, ainda abaixo da meta acumulada de 9,97%. Foi reforçada a necessidade de ajustes estratégicos para melhorar o desempenho, respeitando os limites regulatórios e a política de investimentos.

Em fevereiro de 2025, o Comitê discutiu as recomendações dos bancos Itaú e Bradesco. O Itaú sugeriu manter o investimento no Ima-B, enquanto o Bradesco indicou migrar para o fundo Bradesco Premium DI, devido à alta volatilidade do Ima-B e sua rentabilidade abaixo do CDI. Foi proposta a criação de um colchão de segurança no segmento 7.3A, com resgates mensais para evitar desenquadramentos. Também foi sugerido migrar parte dos recursos para o Itaú Soberano, dentro do segmento 7.1B. A estratégia buscou equilibrar rentabilidade e segurança, considerando os resgates mensais para pagamento da folha. Além disso, foi recomendada a análise de fundos com foco em dividendos, por investirem em empresas mais sólidas e menos suscetíveis à volatilidade da Bolsa.

Em março de 2025, o Comitê de Investimentos do GuanhõesPrev analisou o cenário econômico internacional e nacional para orientar os investimentos do mês. Observou-se desaceleração nos EUA, estabilidade na China e inflação controlada na Europa. No Brasil, a inflação subiu 1,31% em fevereiro, com destaque para os setores de educação, habitação e energia elétrica. Apesar disso, o PIB cresceu 3,6% no último trimestre de 2024. A Bolsa caiu 2,52% no mês, mas acumula alta no ano. Os índices de renda fixa, como CDI, IRF-M e IMA-B, tiveram bom desempenho, enquanto os ativos internacionais apresentaram queda. O Comitê decidiu manter o monitoramento dos





indicadores e concluir o estudo de ALM para futuras realocações que tragam mais liquidez e valor à carteira.

Em abril de 2025, o Comitê de Investimentos do GuanhõesPrev realizou diversas reuniões. No início do mês, foi discutida a diligência do Fundo Care 11, gerido pela Zion, com foco na transparência e conformidade da gestão. No entanto, a ausência do representante da gestora e a falta dos balanços auditados de 2024 levaram ao adiamento da análise.

Nas reuniões seguintes, o Comitê avaliou o cenário macroeconômico global e nacional. Destacou-se a manutenção da taxa de juros pelo Federal Reserve em 4,5% e a desaceleração do PIB dos EUA, o que reforçou a cautela com ativos de maior volatilidade. No Brasil, a inflação acumulada de 5,48% e a Selic elevada (14,25%) indicaram a necessidade de estratégias conservadoras. A carteira apresentou bom desempenho em janeiro e março, impulsionada por fundos de ações com foco em dividendos, que compensaram perdas em ativos internacionais.

Foi recomendada maior alocação em renda fixa conservadora e fundos de crédito privado de baixo risco, além da manutenção de uma exposição residual em fundos de dividendos. Discutiu-se também a possibilidade de migrar parte dos fundos de ações para renda fixa, visando maior liquidez, especialmente diante dos resgates mensais para pagamento de benefícios. A equipe técnica ficou encarregada de analisar essa movimentação após a conclusão do estudo de ALM.

Em reunião com o Banco do Brasil, foram apresentados diversos fundos de renda fixa, crédito privado e ações, incluindo opções internacionais. Contudo, decidiu-se aguardar um cenário global mais estável antes de novas alocações em renda variável internacional, priorizando, por ora, ativos de menor risco e com boa perspectiva de valorização da Bolsa brasileira.

Em maio de 2025, o Comitê de Investimentos do GuanhõesPrev concentrou suas reuniões na análise da situação atuarial do plano, na reestruturação da carteira e no fechamento do mês de abril. No dia 14, foi apresentado o estudo de ALM, que revelou um déficit atuarial de R\$ 391,8 milhões e indicou que a taxa real necessária para equilíbrio seria de 21%, valor considerado inviável apenas com investimentos. A consultoria recomendou revisão do plano de amortização, adequação da legislação municipal e atualização cadastral dos segurados.

No dia 15, a HMC Capital apresentou alternativas de fundos, destacando a performance de ativos de renda fixa e crédito privado acima da meta atuarial. Foi sugerida a inserção gradual de fundos internacionais, mas o Comitê decidiu manter uma carteira conservadora e líquida, priorizando ativos de menor risco diante do cenário fiscal delicado e da baixa arrecadação.

No dia 28, foi aprovado o relatório de investimentos de abril, que registrou rentabilidade de 1,95%, superando a meta atuarial. A carteira está equilibrada entre renda fixa (77,03%) e variável (22,97%), com alta liquidez. Destacou-se o bom desempenho de fundos de ações, como o BB Small Caps Dividendos, com rentabilidade de 10,9%. Diante do déficit financeiro, foi recomendada a redução da exposição à renda variável e realocação para fundos de renda fixa mais aderentes ao perfil do passivo. Também foi discutida a destinação de recursos da NTN-B





recebida em maio, parte para folha de pagamento e parte para possível aplicação em fundo de vértice do Bradesco, com decisão pendente de parecer técnico.

Em junho de 2025, o Comitê de Investimentos do GuanhãesPrev realizou duas reuniões focadas na adequação da carteira ao estudo de ALM e no fechamento do mês de maio. No dia 12, foram discutidas as realocações dos recursos provenientes dos resgates dos fundos Trígono, com recomendação da consultoria Lema para direcionamento ao fundo BB Previdenciário IRF-M 1, por sua liquidez e aderência ao perfil atuarial. A proposta de alocação no fundo Bradesco Vértice 2026 foi descartada por conta da carência até 2026, que comprometeria a flexibilidade da carteira. Também foram definidos os valores a serem realocados em fundos conservadores de renda fixa dentro das instituições financeiras de origem, priorizando segurança e liquidez.

No dia 23, foi apresentado o relatório de investimentos de maio, que registrou rentabilidade de 1,57%, superando a meta atuarial de 0,69%. O desempenho foi impulsionado pela queda na inflação (IPCA de 0,26%) e pela valorização de ativos de renda variável, especialmente após o acordo comercial entre China e EUA. A carteira permanece equilibrada entre renda fixa (76,23%) e variável (23,77%), com 74,32% de liquidez. Foi retomada a discussão sobre o fundo Vértice do Bradesco, com parecer favorável do atuário quanto à aplicação proporcional ao valor recebido da NTN-B, sem comprometer a liquidez. O Comitê decidiu aguardar a liquidação dos resgates para deliberar sobre a aplicação, reforçando o alinhamento técnico e a prudência na gestão dos recursos.

6.3.2 Quadro de Reuniões

Data	Horário	Local	Nº Ata
15/01/2025	15:00	Na sede do GUANHÃES PREV	
27/01/2025	15:00	Na sede do GUANHÃES PREV	
12/02/2025	13:00	Na sede do GUANHÃES PREV	
26/02/2025	13:00	Na sede do GUANHÃES PREV	
10/03/2025	13:00	Na sede do GUANHÃES PREV	
26/03/2025	13:00	Na sede do GUANHÃES PREV	
01/04/2025	10:00	Na sede do GUANHÃES PREV	
15/04/2025	13:00	Na sede do GUANHÃES PREV	
28/04/2025	14:00	Na sede do GUANHÃES PREV	
28/04/2025	15:00	Na sede do GUANHÃES PREV	





INSTITUTO DE PREVIDÊNCIA DOS SERVIDORES PÚBLICOS DO
MUNICÍPIO DE GUANHÃES – GUANHÃES PREV

14/05/2025	14:00	Na sede do GUANHÃES PREV	
15/05/2025	13:00	Na sede do GUANHÃES PREV	
28/05/2025	14:00	Na sede do GUANHÃES PREV	
12/06/2025	10:30	Na sede do GUANHÃES PREV	
23/06/2025	13:00	Na sede do GUANHÃES PREV	





7. LICITAÇÕES E CONTRATOS

A licitação é um instrumento administrativo por meio do qual o GUANHÃES PREV, assim como as demais entidades da Administração Pública, realiza a contratação de prestadores de serviços, aquisição de bens e execução de obras, seguindo os princípios da legalidade, impessoalidade, moralidade, publicidade, eficiência e transparência. Todo o processo é conduzido em conformidade com a Lei nº 14.133/2021 (Nova Lei de Licitações e Contratos Administrativos) e suas alterações, assegurando a correta aplicação dos recursos públicos e a igualdade de condições entre os participantes.

7.1 Quadro dos Processos Licitatórios (1º Semestre de 2025)

OBJETO	DATA	MODALIDADE	VALOR (R\$)
Consultoria Financeira e ALM	03/01/2025	Inexigibilidade n.002-2024	R\$ 38.400,00
Aquisição de SSD	17/01/2025	Dispensa n. 001-2025	R\$ 239,99
Pericias médicas	10/03/2025	Inexigibilidade n. 01-Credenc. n. 001-2025	R\$ 33.226,50
Equip. (ar e notebook)	07/03/2025	Dispensa n.002-2025	R\$ 10.400,00
Material de Consumo -I	12/03/2023	Dispensa n.003-2025	R\$ 3.543,11
Curso Certificacao Prof. Anbima	31/03/2025	Inexigibilidade n.002-2025	R\$ 3.150,00
Material de Consumo- II	29/04/2025	Dispensa n.004-2025	R\$ 1.146,83
Auditoria Pro Gestao	30/05/2025	Dispensa n. 005-2025	R\$ 34.650,00

O histórico completo com o processo de licitações pode ser visualizado no site do GUANHÃES PREV pelo link:

<https://guanhaesprev.mg.gov.br/AVISOS+PROCESSOS+LICITA%C3%87%C3%95ES/id/363/>





8. CUMPRIMENTO DE DECISÕES JUDICIAIS

8.1 Mapa de Precatário (1º Semestre de 2025)

Nome do Credor / Advogado	Nº do Processo	Valor Atualizado Bruto
Adamantino Caetano Souza Neto- Credor	500058795202181.000001	308.763,48
Henrique Lage- Advogado	500058795202181.000001	46.314,52

A decisão do referido processo descrito foi proferida em 2024.

No 1º Semestre de 2025, não foram registradas decisões judiciais envolvendo o GUANHÃES PREV. O fundo manteve a regularidade de seus atos administrativos e previdenciários, evidenciando conformidade legal, transparência e eficiência na gestão, além do compromisso contínuo com a prevenção de litígios e a proteção dos direitos dos segurados e pensionistas.





9. GESTÃO DOS INVESTIMENTOS

Em se tratando da **gestão de investimentos**, este relatório tem como foco a apresentação de informações detalhadas e transparentes sobre a administração dos recursos previdenciários, contemplando:

- Descrição detalhada dos ativos que compõem a carteira do GUANHÃES PREV;
- Descrição detalhada dos investimentos realizados, considerando suas características e objetivos;
- Descrição detalhada das aplicações financeiras, evidenciando os critérios de escolha e desempenho;
- Descrição detalhada do fluxo de entradas e saídas dos recursos, permitindo o acompanhamento da movimentação financeira do fundo.

A Política de Investimentos vigente estabelece a estratégia institucional para o cumprimento dos objetivos do GUANHÃES PREV, considerando as perspectivas do cenário econômico e os princípios de segurança, rentabilidade, liquidez e solvência. Além disso, define o plano de contingência, os parâmetros, metodologias, critérios, modalidades e limites legais e operacionais, sempre em conformidade com a Resolução CMN nº 4.963/2021.

Esse planejamento busca a alocação adequada dos ativos, considerando o perfil do passivo no curto, médio e longo prazo, assegurando a sustentabilidade do regime e a proteção dos direitos previdenciários dos servidores e beneficiários. Dessa forma, a gestão de investimentos se mantém alinhada às melhores práticas de governança e ao compromisso com a transparência na administração dos recursos públicos.





9.1 Composição da Carteira de Investimentos (1º Semestre de 2025)

GUANHÃES PREV

Carteira - Junho/2025

ATIVO	SALDO	CARTEIRA(%)	RESG.	4.963	RETORNO (R\$)	(%)	TX ADM
CAIXA ALIANÇA TP FI RF	R\$ 5.553.964,18	11,70%	D+0	7, I "b"	R\$ 58.567,07	1,07%	0,20%
BB IRF-M 1 TP FIC RF PREVID	R\$ 3.911.459,55	8,24%	D+0	7, I "b"	R\$ 38.391,13	0,99%	0,10%
BRADESCO IRF-M 1 TP FI RF	R\$ 1.580.838,83	3,33%	D+0	7, I "b"	R\$ 13.373,38	0,85%	0,14%
ITAU SOBERANO RF SIMPLES FICFI	R\$ 2.594.181,81	5,46%	D+0	7, I "b"	R\$ 27.927,22	1,09%	0,14%
ITAU INSTITUCIONAL RENDA FIXA IRF-M 1 FI	R\$ 413.497,93	0,87%	D+0	7, I "b"	R\$ 1.497,93	0,36%	0,17%
CAIXA BRASIL DISPONIBILIDADES FI RF	R\$ 1.498.686,18	3,16%	D+0	7, III "a"	R\$ 25.708,73	0,78%	0,80%
BRADESCO PREMIUM FI RF REF DI	R\$ 7.674.877,12	16,16%	D+0	7, III "a"	R\$ 84.267,29	1,11%	0,20%
FI CAIXA BRASIL MATRIZ RF	R\$ 829.229,39	1,75%	D+0	7, III "a"	R\$ 9.128,21	1,11%	0,20%
BB FLUXO FIC RF PREVID	R\$ 0,00	0,00%	D+0	7, III "a"	R\$ 120,69	0,05%	1,00%
GGR PRIME I FIDC SÊNIOR 1	R\$ 2.633.015,48	5,55%	D+1601	7, V "a"	R\$ -4.106,34	-0,16%	-
TRIGONO DELPHOS INCOME INSTITUCIONAL ...	R\$ 0,00	0,00%	D+32	8, I	R\$ -23.571,26	-4,40%	2,00%
TRIGONO FLAGSHIP SMALL CAPS INSTITUCIO...	R\$ 0,00	0,00%	D+32	8, I	R\$ -18.683,24	-3,88%	2,00%
BB AÇÕES DIVIDENDOS MIDCAPS FIC FIA	R\$ 1.298.157,42	2,73%	D+3	8, I	R\$ 953,23	0,09%	1,00%
CAIXA BRASIL AÇÕES LIVRE QUANTITATIVO FI...	R\$ 767.902,15	1,62%	D+15	8, I	R\$ 16.735,32	2,23%	2,00%
AZ QUEST SMALL MID CAPS INSTITUCIONAL F...	R\$ 1.213.031,71	2,55%	29	8, I	R\$ 27.772,95	2,34%	2,00%
BRADESCO SELECTION FI AÇÕES	R\$ 2.655.754,33	5,59%	D+3	8, I	R\$ 62.846,35	2,16%	1,50%
ITAU INST SMART AÇÕES BRASIL 50 FIC FIA	R\$ 2.056.154,70	4,33%	D+3	8, I	R\$ 18.027,16	0,71%	0,00%
CAIXA BRASIL ESTRATÉGIA LIVRE FIC MULTIM...	R\$ 1.333.158,00	2,81%	D+15	10, I	R\$ 15.402,85	1,17%	1,50%
BRAZILIAN GRAVEYARD AND DEATH CARE SE...	R\$ 283.428,04	0,60%	-	D - FI	R\$ 2.285,71	0,81%	1,60%
TÍTULOS PÚBLICOS	R\$ 5.642.779,96	11,88%	-	7, I "a"	R\$ 37.360,48	0,67%	-
TÍTULOS PRIVADOS	R\$ 5.544.342,43	11,68%	-	7, IV	R\$ 40.723,60	0,74%	-
Total investimentos	R\$ 47.484.459,21	100,00%			R\$ 434.728,46	0,91%	

Disponibilidade R\$ 16.335,72 - -

Total patrimônio R\$ 47.500.794,93 100,00%

A carteira de investimentos do GUANHÃES PREV está segregada entre os segmentos de renda fixa, renda variável, estruturados e fundos imobiliários, sendo **79,77%**, **16,83%**, **2,81%** e **0,60%** respectivamente; não ultrapassando o limite de 50% permitido pela Resolução CMN nº 4.963/2021 para o segmento de renda variável para os RPPS's que possuem a Certificação Pró-Gestão Nível III.

CLASSE	PERCENTUAL	VALOR	LEG.
Renda Fixa	79,77%	R\$ 37.876.872,86	
Renda Variável	16,83%	R\$ 7.991.000,31	
Estruturados	2,81%	R\$ 1.333.158,00	
Fundos Imobiliários	0,60%	R\$ 283.428,04	
Total	100,00%	R\$ 47.484.459,21	

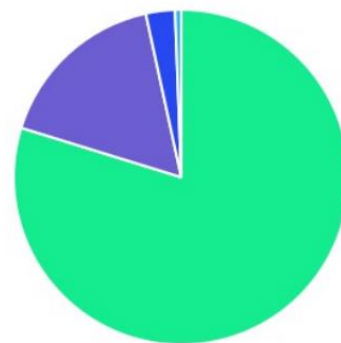



**INSTITUTO DE PREVIDÊNCIA DOS SERVIDORES PÚBLICOS DO
MUNICÍPIO DE GUANHÃES – GUANHÃES PREV**

ENQUADRAMENTO	PERCENTUAL	VALOR	LEG.
Artigo 7º, Inciso I, Alínea " b "	29,60%	R\$ 14.053.942,30	
Artigo 7º, Inciso III, Alínea " a "	21,07%	R\$ 10.002.792,69	
Artigo 8º, Inciso I	16,83%	R\$ 7.991.000,31	
Artigo 7º, Inciso I, Alínea " a "	11,88%	R\$ 5.642.779,96	
Artigo 7º, Inciso IV	11,68%	R\$ 5.544.342,43	
Artigo 7º, Inciso V, Alínea " a "	5,55%	R\$ 2.633.015,48	
Artigo 10, Inciso I	2,81%	R\$ 1.333.158,00	
Desenquadrado - FI	0,60%	R\$ 283.428,04	
Total	100,00%	R\$ 47.484.459,21	

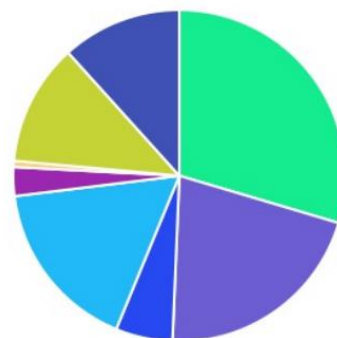

GESTOR	PERCENTUAL	VALOR	LEG.
BANCO BRADESCO	25,08%	R\$ 11.911.470,28	
TÍTULOS	23,56%	R\$ 11.187.122,39	
CAIXA DISTRIBUIDORA	21,02%	R\$ 9.982.939,90	
BB GESTAO	10,97%	R\$ 5.209.616,97	
ITAU UNIBANCO	10,66%	R\$ 5.063.834,44	
GRAPHEN INVESTIMENTOS	5,55%	R\$ 2.633.015,48	
AZ QUEST	2,55%	R\$ 1.213.031,71	
ZION GESTAO	0,60%	R\$ 283.428,04	
TRÍGONO CAPITAL	0,00%	R\$ 0,00	
Total	100,00%	R\$ 47.484.459,21	

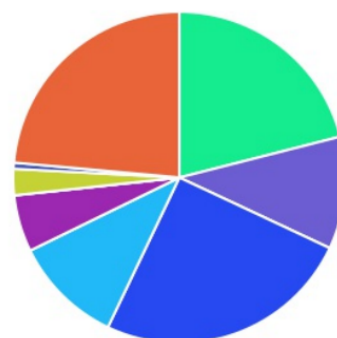

ADMINISTRADOR	PERCENTUAL	VALOR	LEG.
TÍTULOS	23,56%	R\$ 11.187.122,39	
CAIXA ECONOMICA	21,02%	R\$ 9.982.939,90	
BANCO BRADESCO	19,49%	R\$ 9.255.715,95	
BB GESTAO	10,97%	R\$ 5.209.616,97	
ITAU UNIBANCO	10,66%	R\$ 5.063.834,44	
BEM - DISTRIBUIDORA	5,59%	R\$ 2.655.754,33	
BANVOX DISTRIBUIDORA	5,55%	R\$ 2.633.015,48	
INTRAG DTVM	2,55%	R\$ 1.213.031,71	
TRUSTEE DISTRIBUIDORA	0,60%	R\$ 283.428,04	
Total	100,00%	R\$ 47.484.459,21	

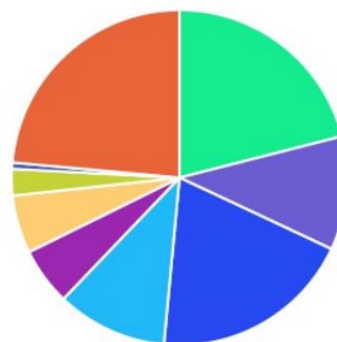

BENCHMARK	PERCENTUAL	VALOR	LEG.
CDI	41,03%	R\$ 19.484.096,68	
TÍTULOS	23,56%	R\$ 11.187.122,39	
IRF-M 1	12,44%	R\$ 5.905.796,31	
IBOVESPA	11,54%	R\$ 5.479.811,18	
IPCA	5,55%	R\$ 2.633.015,48	
IDIV	2,73%	R\$ 1.298.157,42	
SMLL	2,55%	R\$ 1.213.031,71	
IFIX	0,60%	R\$ 283.428,04	
Total	100,00%	R\$ 47.484.459,21	

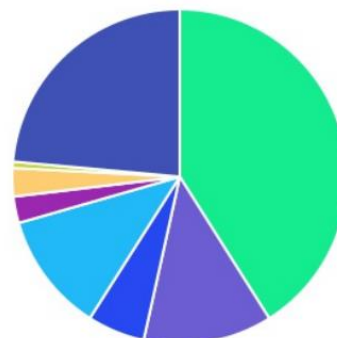



**INSTITUTO DE PREVIDÊNCIA DOS SERVIDORES PÚBLICOS DO
MUNICÍPIO DE GUANHÃES – GUANHÃES PREV**

LIQUIDEZ	PERCENTUAL	VALOR	LEG.
0 a 30 dias	75,62%	R\$ 35.906.568,20	■
Acima 2 anos	17,22%	R\$ 8.177.357,91	■
181 a 365 dias	7,16%	R\$ 3.400.533,10	■
31 a 180 dias	0,00%	R\$ 0,00	■
Total	100,00%	R\$ 47.484.459,21	

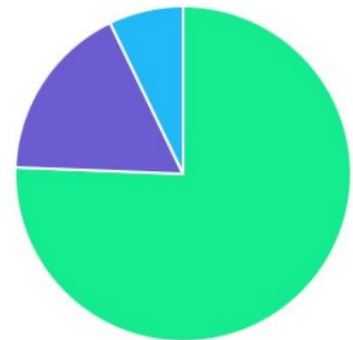

RENDA FIXA	RESOLUÇÃO(%)	CARTEIRA (R\$)	(%)	POLÍTICA DE INVESTIMENTO		
				Inferior(%)	Alvo(%)	Superior(%)
Títulos Tesouro Nacional - SELIC - 7, I "a"	100%	R\$ 5.642.779,96	11.88%	0,00%	15,00%	50,00%
FI Renda Fixa Referenciado 100% títulos TN - 7, I "b"	100%	R\$ 14.053.942,30	29.60%	0,00%	25,00%	60,00%
FI em Índices de Renda Fixa 100% títulos TN - 7, I "c"	100%	R\$ 0,00	0.00%	0,00%	0,00%	0,00%
Operações Compromissadas - 7, II	5%	R\$ 0,00	0.00%	0,00%	0,00%	0,00%
FI Renda Fixa - 7, III "a"	65%	R\$ 10.002.792,69	21.07%	0,00%	23,00%	60,00%
FI de Índices Renda Fixa - 7, III "b"	65%	R\$ 0,00	0.00%	0,00%	0,00%	0,00%
Ativos Bancários - 7, IV	20%	R\$ 5.544.342,43	11.68%	0,00%	10,00%	20,00%
FI Direitos Creditórios (FIDC) - sênior - 7, V "a"	5%	R\$ 2.633.015,48	5.55%	0,00%	5,00%	5,00%
FI Renda Fixa "Crédito Privado" - 7, V "b"	5%	R\$ 0,00	0.00%	0,00%	0,00%	0,00%
FI Debêntures - 7, V "c"	5%	R\$ 0,00	0.00%	0,00%	0,00%	0,00%
Total Renda Fixa		R\$ 37.876.872,86	79,77%			
RENDA VARIÁVEL	RESOLUÇÃO(%)	CARTEIRA (R\$)	(%)	Inferior(%)	Alvo(%)	Superior(%)
FI Ações - 8, I	35%	R\$ 7.991.000,31	16.83%	0,00%	15,00%	20,00%
FI de Índices Ações - 8, II	35%	R\$ 0,00	0.00%	0,00%	0,00%	0,00%
Total Renda Variável		R\$ 7.991.000,31	16,83%			
INVESTIMENTOS NO EXTERIOR	RESOLUÇÃO(%)	CARTEIRA (R\$)	(%)	Inferior(%)	Alvo(%)	Superior(%)
FI Renda Fixa - Dívida Externa - 9, I	10%	R\$ 0,00	0.00%	0,00%	0,00%	0,00%
FI Investimento no Exterior - 9, II	10%	R\$ 0,00	0.00%	0,00%	0,00%	0,00%
FI Ações - BDR Nível I - 9, III	10%	R\$ 0,00	0.00%	0,00%	1,00%	10,00%
Total Investimentos no Exterior		R\$ 0,00	0,00%			
FUNDOS ESTRUTURADOS	RESOLUÇÃO(%)	CARTEIRA (R\$)	(%)	Inferior(%)	Alvo(%)	Superior(%)
FI Multimercado - aberto - 10, I	10%	R\$ 1.333.158,00	2.81%	0,00%	3,00%	10,00%
FI em Participações - 10, II	5%	R\$ 0,00	0.00%	0,00%	0,00%	0,00%
FI "Ações - Mercado de Acesso" - 10, III	5%	R\$ 0,00	0.00%	0,00%	0,00%	0,00%
Total Fundos Estruturados		R\$ 1.333.158,00	2,81%			
FUNDOS IMOBILIÁRIOS	RESOLUÇÃO(%)	CARTEIRA (R\$)	(%)	Inferior(%)	Alvo(%)	Superior(%)
FI Imobiliário - 11	5%	R\$ 0,00	0.00%	0,00%	1,00%	5,00%
Desenquadrado	0%	R\$ 283.428,04	0.60%			
Total Fundos Imobiliários		R\$ 283.428,04	0,60%			
EMPRÉSTIMOS CONSIGNADOS	RESOLUÇÃO(%)	CARTEIRA (R\$)	(%)	Inferior(%)	Alvo(%)	Superior(%)
Empréstimos Consignados - 12	10%	R\$ 0,00	0.00%	0,00%	2,00%	5,00%
Total Empréstimos Consignados		R\$ 0,00	0,00%			
Total Global		R\$ 47.484.459,21	100,00%			





9.2 Carteira de Investimentos Histórica (1º Semestre de 2025)

Patrimônio R\$ 47.500.794,93	Rentabilidade Mês: 0,91% Acum.: 7,60%	Meta Mês: 0,67% Acum.: 5,67%	Gap Mês: 0,24p.p. Acum.: 1,93p.p.	VaR_{1,252} 1,13%
--	--	---	--	-------------------------------------

Evolução do Patrimônio



Comparativo (Rentabilidades | Metas)



PERÍODO	SALDO ANTERIOR	SALDO FINAL	META	RENT.(R\$)	RENT.(%)	GAP
2025			IPCA + 5.27% a.a.			
Janeiro	R\$ 49.392.462,73	R\$ 48.335.392,71	0,59%	R\$ 723.715,33	1,47%	0,88p.p.
Fevereiro	R\$ 48.335.392,71	R\$ 47.930.978,10	1,74%	R\$ 14.815,73	0,03%	-1,70p.p.
Março	R\$ 47.930.978,10	R\$ 49.419.645,15	0,99%	R\$ 690.949,66	1,45%	0,46p.p.
Abril	R\$ 49.419.645,15	R\$ 48.717.682,02	0,86%	R\$ 951.155,89	1,95%	1,09p.p.
Maio	R\$ 48.717.682,02	R\$ 48.874.240,26	0,69%	R\$ 792.353,28	1,57%	0,88p.p.
Junho	R\$ 48.874.240,26	R\$ 47.500.794,93	0,67%	R\$ 434.728,46	0,91%	0,24p.p.
Total	R\$ 48.874.240,26	R\$ 47.500.794,93	5,67%	R\$ 3.607.718,34	7,60%	1,93p.p.
2024			IPCA + 4.9% a.a.			
Janeiro	R\$ 51.606.737,33	R\$ 53.151.475,32	0,82%	R\$ -156.345,94	-0,32%	-1,14p.p.
Fevereiro	R\$ 53.151.475,32	R\$ 53.238.296,04	1,23%	R\$ 421.494,64	0,83%	-0,40p.p.
Março	R\$ 53.238.296,04	R\$ 53.309.177,56	0,56%	R\$ 411.560,67	0,76%	0,21p.p.
Abril	R\$ 53.309.177,56	R\$ 53.259.991,60	0,78%	R\$ -570.416,90	-1,09%	-1,87p.p.
Maio	R\$ 53.259.991,60	R\$ 52.928.747,15	0,86%	R\$ -13.703,22	-0,02%	-0,88p.p.
Junho	R\$ 52.928.747,15	R\$ 52.697.807,00	0,61%	R\$ 213.758,60	0,48%	-0,13p.p.
Julho	R\$ 52.697.807,00	R\$ 52.056.316,88	0,78%	R\$ 674.200,97	1,50%	0,73p.p.
Agosto	R\$ 52.056.316,88	R\$ 52.399.320,68	0,38%	R\$ 822.452,70	1,65%	1,27p.p.
Setembro	R\$ 52.399.320,68	R\$ 51.708.230,73	0,84%	R\$ -91.448,30	-0,19%	-1,03p.p.
Outubro	R\$ 51.708.230,73	R\$ 51.282.571,50	0,96%	R\$ 162.075,81	0,32%	-0,64p.p.
Novembro	R\$ 51.282.571,50	R\$ 50.684.275,74	0,79%	R\$ 22.049,84	0,05%	-0,74p.p.
Dezembro	R\$ 50.684.275,74	R\$ 49.392.462,73	0,92%	R\$ -281.155,75	-0,66%	-1,58p.p.
Total	R\$ 50.684.275,74	R\$ 49.392.462,73	9,97%	R\$ 1.614.523,12	3,34%	-6,63p.p.





**INSTITUTO DE PREVIDÊNCIA DOS SERVIDORES PÚBLICOS DO
MUNICÍPIO DE GUANHÃES – GUANHÃES PREV**

2023	IPCA + 4.86% a.a.					
Janeiro	R\$ 45.217.257,78	R\$ 49.337.546,71	0,93%	R\$ 2.639.341,93	1,36%	0,44p.p.
Fevereiro	R\$ 49.337.546,71	R\$ 47.236.647,99	1,24%	R\$ -409.368,98	3,51%	2,27p.p.
Março	R\$ 47.236.647,99	R\$ 47.562.219,18	1,11%	R\$ 141.400,29	0,29%	-0,82p.p.
Abril	R\$ 47.562.219,18	R\$ 48.061.537,66	1,01%	R\$ 311.240,57	0,67%	-0,33p.p.
Mai	R\$ 48.061.537,66	R\$ 48.924.628,89	0,63%	R\$ 913.473,56	1,97%	1,34p.p.
Junho	R\$ 48.924.628,89	R\$ 50.283.504,17	0,32%	R\$ 1.129.286,08	2,34%	2,03p.p.
Julho	R\$ 50.283.504,17	R\$ 50.191.284,59	0,52%	R\$ 638.643,99	1,30%	0,78p.p.
Agosto	R\$ 50.191.284,59	R\$ 50.032.222,14	0,63%	R\$ -314.238,42	-0,62%	-1,25p.p.
Setembro	R\$ 50.032.222,14	R\$ 50.259.187,05	0,66%	R\$ 111.144,83	0,21%	-0,44p.p.
Outubro	R\$ 50.259.187,05	R\$ 49.816.093,71	0,64%	R\$ -565.272,83	-1,15%	-1,78p.p.
Novembro	R\$ 49.816.093,71	R\$ 51.353.327,93	0,68%	R\$ 1.429.064,94	2,94%	2,27p.p.
Dezembro	R\$ 51.353.327,93	R\$ 51.606.737,33	0,96%	R\$ 1.036.571,21	2,05%	1,09p.p.
Total	R\$ 51.353.327,93	R\$ 51.606.737,33	9,71%	R\$ 7.061.287,17	15,81%	6,10p.p.

Ainda sobre a carteira de investimentos, destaca-se que em janeiro de 2025 o patrimônio líquido do GUANHÃES PREV correspondia a **R\$ 48.335.392,71**. Já em junho de 2025, conforme se identifica na tabela acima, o patrimônio líquido de GUANHÃES PREV chegou a **R\$ 47.500.794,93**.

Podemos ver uma desvalorização de **R\$ 834.597,78**.

9.3 Fluxo de Entrada e Saída dos Recursos

Mês	Aplicações	Resgates
Janeiro	691.257,88	2.476.645,78
Fevereiro	5.845.554,94	3.926.239,05
Março	3.200.937,11	2.396.903,83
Abril	2.937.735,86	2.337.830,33
Mai	2.262.123,60	2.585.128,37
Junho	2.677.669,49	4.455.147,37

Os fluxos de entrada e saída para o 1º Semestre de 2025, correspondem o montante de **R\$ 35.793.173,61**, sendo:

- **R\$ 17.615.278,88** em APLICAÇÕES;
- **R\$ 18.177.894,73** em RESGATES.





**INSTITUTO DE PREVIDÊNCIA DOS SERVIDORES PÚBLICOS DO
MUNICÍPIO DE GUANHÃES – GUANHÃES PREV**

9.4 Acompanhamento das Instituições Financeiras

ATIVO	CNPJ	RENTABILIDADE				
		Mês (%)	Ano (%)	12 meses (%)	24 meses (%)	Início (%)
BB IRF-M 1 TP FIC RF...	11.328.882/0001-35	0,99%	6,66%	11,27%	23,13%	46,51%
BB FLUXO FIC RF PREVID	13.077.415/0001-05	0,05%	2,53%	-	-	7,82%
BB IDKA 2 TP FI RF...	13.322.205/0001-35	-	-	9,80%	-	18,59%
CAIXA BRASIL DISPONIBILIDADES...	14.508.643/0001-55	0,78%	4,21%	7,61%	15,65%	26,60%
CAIXA BRASIL GESTÃO ESTRATÉGICA FIC RF	23.215.097/0001-55	-	1,74%	6,81%	20,37%	35,93%
CAIXA BRASIL IRF-M 1 TP FI...	10.740.670/0001-06	-	-	-	-	-
CAIXA BRASIL IMA-B 5 TP FI...	11.060.913/0001-10	-	2,03%	6,37%	17,32%	32,24%
CAIXA BRASIL IMA-B TP FI RF	10.740.658/0001-93	-	-	3,15%	16,89%	21,86%
BB IMA-B 5 FIC RF PREVID...	03.543.447/0001-03	-	-	-	-	6,07%
ITAÚ INSTITUCIONAL RENDA...	08.703.063/0001-16	0,36%	0,36%	-	-	0,36%
CAIXA BRASIL IDKA IPCA 2A TP...	14.386.926/0001-71	-	-	7,36%	18,29%	25,47%
BRADERCO IRF-M 1 TP FI RF	11.484.558/0001-06	0,85%	6,54%	11,48%	-	11,75%
BRADERCO IDKA PRÉ 2 FI RF	24.022.566/0001-82	-	-	-	-	4,37%
BRADERCO PREMIUM FI RF REF DI	03.399.411/0001-90	1,11%	6,50%	12,10%	26,36%	43,80%
BB FI MULTIMERCADO...	10.418.362/0001-50	-	-	8,83%	23,69%	30,94%
CAIXA ALIANÇA TP FI RF	05.164.358/0001-73	1,07%	6,08%	11,52%	23,93%	47,14%
BRADERCO SELECTION FI AÇÕES	03.660.879/0001-96	2,16%	21,20%	15,12%	6,50%	20,49%
GGR PRIME I FIDC SÊNIOR 1	17.013.985/0001-92	-0,16%	-2,07%	-0,34%	-1,98%	-7,97%
BRADERCO MACRO INSTITUCIONAL...	21.287.421/0001-15	-	-	8,42%	23,58%	31,37%
BRADERCO ALOCAÇÃO DINÂMICA FIC RF	28.515.874/0001-09	-	2,51%	3,71%	17,15%	31,95%
ITAÚ INSTITUCIONAL PHOENIX...	23.731.629/0001-07	-	-	-14,67%	-10,00%	-19,64%
BB AÇÕES VALOR FIC AÇÕES PREVID	29.258.294/0001-38	-	-	-0,04%	9,77%	0,40%
ITAÚ INSTITUCIONAL GLOBAL...	32.972.942/0001-28	-	-	-	-	2,59%
CAIXA BRASIL ESTRATÉGIA...	34.660.276/0001-18	1,17%	6,17%	6,17%	12,64%	34,98%
CAIXA BRASIL AÇÕES...	30.068.169/0001-44	2,23%	19,71%	17,94%	23,55%	43,97%
ITAÚ INSTITUCIONAL ALOCAÇÃO...	21.838.150/0001-49	-	-	11,02%	-	20,28%
ITAÚ MOMENTO 30 II FIC AÇÕES	42.318.981/0001-60	-	-	-15,26%	-12,27%	-19,62%
ITAÚ SOBERANO RF SIMPLES FICFI	06.175.696/0001-73	1,09%	4,27%	-	-	4,27%
BB AÇÕES DIVIDENDOS MIDCAPS FIC FIA	14.213.331/0001-14	0,09%	17,06%	13,97%	15,83%	41,46%
BRAZILIAN GRAVEYARD AND DEATH CARE SERVICES...	13.584.584/0001-31	0,81%	-10,79%	-33,33%	-35,42%	-55,23%
FI CAIXA BRASIL MATRIZ RF	23.215.008/0001-70	1,11%	6,55%	-	-	10,62%
DAYCOVAL IMA-B 5 FI RF	12.672.120/0001-14	-	-	8,66%	-	8,66%
TRIGONO FLAGSHIP SMALL...	36.671.926/0001-56	-3,88%	-7,49%	-13,61%	-20,60%	-7,31%
TRIGONO DELPHOS INCOME...	41.196.740/0001-22	-4,40%	-6,03%	-13,94%	-19,24%	2,49%
ITAÚ INSTITUCIONAL IMA-B...	10.474.513/0001-98	-	2,07%	-0,70%	-	3,68%
ITAÚ INSTITUCIONAL FI...	00.832.435/0001-00	-	-	12,55%	-	14,28%
AZ QUEST SMALL...	34.791.108/0001-61	2,34%	18,18%	21,81%	21,02%	21,75%
ITAÚ INST SMART AÇÕES BRASIL 50...	48.107.091/0001-95	0,71%	17,20%	15,35%	-	20,39%

TÍTULO	VENC.	COMPRA	QTD.	P.U.		MARCAÇÃO	VALOR COMPRA	VALOR ATUAL	RETORNO
				COMPRA	ATUAL				
NTN-B 2026	15/08/26	30/01/23	486	4.115,23	4.613,68	MERCADO	R\$ 2.000.000,00	R\$ 2.242.246,86	R\$ 14.457,88 (0,65%)
NTN-B 2026	15/08/26	24/06/24	459	4.349,00	4.599,97	CURVA 6,41%	R\$ 1.996.191,00	R\$ 2.111.384,05	R\$ 14.066,34 (0,67%)
NTN-B 2026	15/08/26	20/08/24	281	4.268,07	4.587,72	CURVA 6,67%	R\$ 1.199.326,72	R\$ 1.289.149,05	R\$ 8.836,26 (0,69%)
Total Públicos							R\$ 5.195.517,72	R\$ 5.642.779,96	R\$ 37.360,48 (0,67%)
LF BANCO DAYCOVAL IPCA	10/10/25	10/10/23	40	50.000,00	60.725,50	CURVA 6,53%	R\$ 2.000.000,00	R\$ 2.429.019,94	R\$ 19.495,29 (0,81%)
LF BANCO DAYCOVAL IPCA	23/10/25	23/10/23	8	50.898,03	60.788,94	CURVA 6,80%	R\$ 407.184,22	R\$ 486.311,54	R\$ 3.585,84 (0,74%)
LF BTG PACTUAL IPCA	09/02/26	08/02/23	4	550.184,87	657.252,74	CURVA 6,90%	R\$ 2.200.739,48	R\$ 2.629.010,95	R\$ 17.642,47 (0,68%)
Total Privados							R\$ 4.607.923,70	R\$ 5.544.342,43	R\$ 40.723,60 (0,74%)
Total Global							R\$ 9.803.441,42	R\$ 11.187.122,39	R\$ 78.084,08 (0,70%)





10. CONTROLE INTERNO

Seguindo o Cronograma de Auditorias definido para o 1º Semestre de 2025, o GUANHÃES PREV promoveu auditorias periódicas em seus diversos departamentos, cumprindo uma etapa essencial para a transparência e eficiência na gestão previdenciária. Essas auditorias têm como objetivo avaliar processos, identificar possíveis fragilidades e propor melhorias contínuas, garantindo que as atividades da autarquia estejam em conformidade com a legislação e com as boas práticas de governança.

O controle interno exerce papel estratégico nesse contexto, pois atua como um instrumento de prevenção, detecção e correção de irregularidades, fortalecendo a integridade institucional. Ele assegura que os recursos previdenciários sejam geridos de forma eficiente, segura e transparente, reduzindo riscos operacionais e financeiros, além de reforçar a credibilidade do fundo perante os segurados, os órgãos de controle e a sociedade.

Por meio do controle interno, é possível monitorar e avaliar continuamente os procedimentos administrativos, contábeis, financeiros e previdenciários, garantindo a aderência às normas vigentes, como a Portaria MPS nº 1.467/2022, a Resolução CMN nº 4.963/2021 e demais dispositivos legais aplicáveis. Essa prática contribui diretamente para a sustentabilidade do RPPS, assegurando que as decisões estratégicas sejam tomadas com base em informações confiáveis e alinhadas aos princípios de legalidade, eficiência, equidade e transparência.

Assim, o controle interno não apenas cumpre uma exigência normativa, mas também se consolida como um pilar fundamental para a boa governança, sendo indispensável para a construção de um GUANHÃES PREV sólido, responsável e comprometido com a proteção dos direitos previdenciários e a confiança da sociedade.



10.1 Quadro de Auditorias Realizadas

Áreas	Jan	Fev	Mar	Abr	Mai	Jun
Administração	<input type="checkbox"/>	<input checked="" type="checkbox"/>	<input type="checkbox"/>	<input type="checkbox"/>	<input type="checkbox"/>	<input type="checkbox"/>
Arrecadação	<input checked="" type="checkbox"/>	<input type="checkbox"/>	<input type="checkbox"/>	<input type="checkbox"/>	<input type="checkbox"/>	<input type="checkbox"/>
Atendimento	<input type="checkbox"/>	<input type="checkbox"/>	<input checked="" type="checkbox"/>	<input type="checkbox"/>	<input type="checkbox"/>	<input checked="" type="checkbox"/>
Atuarial	<input type="checkbox"/>	<input checked="" type="checkbox"/>	<input type="checkbox"/>	<input type="checkbox"/>	<input type="checkbox"/>	<input checked="" type="checkbox"/>
Benefícios	<input checked="" type="checkbox"/>	<input checked="" type="checkbox"/>	<input checked="" type="checkbox"/>	<input checked="" type="checkbox"/>	<input checked="" type="checkbox"/>	<input checked="" type="checkbox"/>
Compensação	<input checked="" type="checkbox"/>	<input type="checkbox"/>	<input checked="" type="checkbox"/>	<input type="checkbox"/>	<input checked="" type="checkbox"/>	<input type="checkbox"/>
Financeiro	<input type="checkbox"/>	<input checked="" type="checkbox"/>	<input type="checkbox"/>	<input checked="" type="checkbox"/>	<input type="checkbox"/>	<input checked="" type="checkbox"/>
Investimentos	<input checked="" type="checkbox"/>	<input type="checkbox"/>	<input type="checkbox"/>	<input type="checkbox"/>	<input type="checkbox"/>	<input type="checkbox"/>
Jurídica	<input type="checkbox"/>	<input type="checkbox"/>	<input checked="" type="checkbox"/>	<input type="checkbox"/>	<input checked="" type="checkbox"/>	<input type="checkbox"/>
TI	<input type="checkbox"/>	<input checked="" type="checkbox"/>	<input type="checkbox"/>	<input type="checkbox"/>	<input type="checkbox"/>	<input checked="" type="checkbox"/>

Nos relatórios de controle interno emitidos, foram contemplados aspectos operacionais, legais e de conformidade, proporcionando uma análise ampla e criteriosa das atividades desenvolvidas no GUANHÃES PREV. Esses relatórios têm como finalidade avaliar processos, identificar riscos e propor soluções, garantindo que a gestão previdenciária seja conduzida de acordo com a legislação vigente e os princípios de governança corporativa, transparência e eficiência.

As sugestões e melhorias apresentadas pelo controle interno foram devidamente analisadas e consideradas pelos responsáveis de cada departamento, passando por processos de deliberação e aprovação antes de serem incorporadas às rotinas institucionais. Posteriormente, tais medidas foram incluídas nos planos de implantação e ajustes, promovendo aperfeiçoamento contínuo nos procedimentos administrativos, financeiros e previdenciários.

Esse fluxo demonstra o compromisso do GUANHÃES PREV com a melhoria constante e a mitigação de riscos, fortalecendo sua estrutura de governança e controles internos, além de assegurar a sustentabilidade financeira e atuarial do regime e a proteção dos direitos dos segurados



11. CANAL DE ATENDIMENTO

A Ouvidoria é um canal institucional de comunicação direta entre os cidadãos e a gestão, desempenhando um papel estratégico em qualquer organização, seja pública ou privada. Sua principal função é receber, registrar, analisar e encaminhar manifestações, como reclamações, denúncias, solicitações, sugestões e elogios, assegurando que os usuários tenham voz ativa na avaliação dos serviços prestados.

Mais do que um espaço de escuta, a Ouvidoria atua como instrumento de transparência e participação social, fortalecendo a governança corporativa ao oferecer informações que permitem à gestão identificar falhas, corrigir processos e aprimorar políticas internas. Ela funciona como um termômetro da instituição, revelando percepções, necessidades e demandas da sociedade ou dos clientes, tornando-se fundamental para a tomada de decisões estratégicas.

No contexto do setor público, como no GUANHÃES PREV, a Ouvidoria é peça essencial para o controle social, permitindo que segurados e servidores acompanhem e participem da gestão previdenciária. Além disso, promove a responsabilidade e a confiança, já que garante o cumprimento de direitos e incentiva a transparência na administração dos recursos públicos.

No setor privado, a Ouvidoria cumpre função semelhante, mas voltada à satisfação do cliente e à melhoria da experiência do usuário, fortalecendo a imagem institucional e contribuindo para a fidelização e o crescimento sustentável da organização.

Dessa forma, a Ouvidoria se consolida como peça-chave em qualquer instituição, pois atua na mediação de conflitos, prevenção de problemas e promoção da integridade, transformando manifestações em informações valiosas que impulsionam melhoria contínua, eficiência e confiança na relação entre a organização e seu público.

No período referente ao 1º Semestre de 2025, foram registradas as seguintes informações consolidadas:





11.1 Quantitativo de manifestações

Total de Manifestações Recebidas	Total de Manifestações Concluídas	Prazo médio de respostas
0	0	0

No 1º Semestre de 2025, não foram registradas manifestações no canal de Ouvidoria do GUANHÃES PREV. A ausência de registros indica que, durante o período, não houve demandas, reclamações, denúncias ou solicitações formais encaminhadas por segurados, servidores ou demais cidadãos.

Ainda assim, o canal permanece ativo e disponível, reforçando o compromisso do GUANHÃES PREV com a transparência, a participação social e a governança corporativa, garantindo que todos os interessados possam exercer o controle social e contribuir para o aprimoramento contínuo da gestão previdenciária.

11.2 Canais de acesso utilizados

Sistema Eletrônico	E-mail	Telefone	Presencial
0	0	0	0

No 1º Semestre de 2025, não foram registradas manifestações no canal de Ouvidoria do GUANHÃES PREV.

Mesmo diante da ausência de registros, o canal segue cumprindo um papel essencial como instrumento de governança corporativa, mantendo-se disponível para receber demandas, reclamações, denúncias, sugestões e elogios dos segurados e da sociedade.

Esses resultados evidenciam a importância estratégica da Ouvidoria na ampliação da transparência, participação social e efetividade na comunicação institucional, fortalecendo a confiança na gestão previdenciária e reafirmando o compromisso do GUANHÃES PREV com a qualidade dos serviços e a proteção dos direitos previdenciários.





12. CONCLUSÃO GERAL

O GUANHÃES PREV vem consolidando, ao longo dos últimos anos, uma trajetória de fortalecimento institucional, com avanços significativos tanto na área de governança corporativa quanto na gestão de investimentos, sempre com o compromisso de proteger os direitos previdenciários dos servidores municipais e garantir a sustentabilidade financeira do regime.

No campo da governança, estamos em busca da Certificação Pró-Gestão Nível III. Esse resultado evidencia o esforço coletivo da equipe e a eficiência das práticas implantadas, onde o GUANHÃES PREV direciona seus esforços para atingir o Nível III do Pró-Gestão, buscando não apenas atender aos requisitos normativos, mas também elevar continuamente os padrões de gestão e transparência, consolidando-se como referência nacional em boas práticas previdenciárias.

Na área de investimentos, o fundo tem demonstrado uma gestão técnica e responsável, alinhada à Resolução CMN nº 4.963/2021 e aos princípios de segurança, rentabilidade, liquidez e solvência. O GUANHÃES PREV vem ampliando a eficiência na alocação de recursos, com planejamento estratégico voltado ao crescimento do patrimônio previdenciário, tendo como meta alcançar o montante de R\$ 1 bilhão em ativos financeiros, fortalecendo a estrutura do RPPS e garantindo maior segurança para os atuais e futuros beneficiários.

Além disso, os processos de auditorias internas, conselhos e comitês têm assegurado transparência e confiabilidade nas decisões, identificando melhorias e prevenindo riscos. A ausência de decisões judiciais e de manifestações na Ouvidoria no 1º Semestre de 2025 reflete a regularidade das atividades e o alinhamento da autarquia aos princípios da legalidade, eficiência e responsabilidade corporativa.

Dessa forma, o GUANHÃES PREV reafirma seu compromisso com uma gestão moderna e sustentável, voltada para resultados que tragam impacto positivo aos segurados, à sociedade e à administração pública. Com os avanços obtidos na governança e nos investimentos, e com metas claras para o futuro, o fundo se posiciona como uma instituição sólida, preparada para desafios maiores e para se consolidar como modelo de excelência na gestão previdenciária em nível nacional.





13. RESPONSÁVEIS

Rosimery Ap Inácio de P Procópio
Diretora Presidente

Marcia Helena Pires Reis
Diretora Financeira

Franciele Elgita Oliveira Costa
Diretora de Benefícios-
Gestora de Recursos

Mariana da Silva Rosa
Controladora Interna

Junia Paula Soalheiro Menezes
Agente de Contratação/Pregoeiro

Claudia Aparecida M dos Santos
Processos Comprev

